

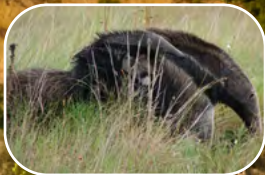

Norteando o desenvolvimento.

# AGENDA DE DESENVOLVIMENTO REGIONAL 2030

REGIÃO CENTRAL DO ESTADO DE RORAIMA

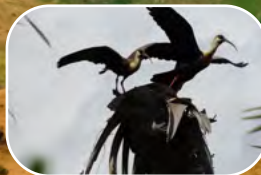



Realização

**GRUPO LAVRADO EM AÇÃO,  
NORTEANDO O DESENVOLVIMENTO.**

Apoio

**SEBRAE – RR**



### Agradecimentos

#### **Sebrae – Roraima**

##### **Superintendência**

Luciana Surita da Motta Macedo

##### **Diretoria de Administração e Finanças**

Almir Morais Sá

##### **Diretoria Técnica**

Dorete Schemlling Padilha

##### **UPPDT – Unidade de Políticas Públicas e Desenvolvimento Territorial**

Equipe:

Nuberlânia Ribeiro Batista – Gerente

Felipe Anderson Pessoa de Freitas – Analista Técnico

Rodrigo Silveira Rosa – Analista Técnico

Nardelly Ximenes França – Analista Técnico

##### **Equipe de consultoria Responsável**

João Batista Nunes Nogueira – Facilitador

Rafael Lucchesi Gomes – Facilitador

##### **Palestrantes que Participaram do Projeto**

Vinícius Tocantins Marques – IFRR

Elissandra da Costa e Silva – SEBRAE – RR

Drº. Miguel Amador de Moura Neto – EMBRAPA – RR

Professor Drº. Vladimir de Souza – UFRR

Drº. Bruno Dantas Muniz – DETUR – RR

Remídio Monai – CÂMARA COMÉRCIO BRASIL – GUIANA

##### **Gente que Faz**

Arnaldo Júnior – EX PREFEITO DE CABACEIRAS – PB

**Sílvio Magalhães Barros – EX PREFEITO DE MARINGÁ – PR**

Waldeli dos Santos Rosa – PREFEITO DE COSTA RICA – MS

Walter Luis Heck – EX PREFEITO DE CRISSIUMAL – RS



## APRESENTAÇÃO DO PROGRAMA LIDER, SEBRAE – RR

### Sumário

Apresentação do Programa LIDER SEBRAE – RR.....	5
Mapa da região central de Roraima.....	6
Mapa da posição estratégica de Roraima.....	6
As cidades.....	7
O Grupo que se tornou uma Equipe.....	8
O grupo de ignição.....	8
Contexto.....	9
Agenda Lavrado em Ação 2030.....	10
Mapa Estratégico.....	11
Macro objetivos .....	12
Mobilização Social e Articulações Intersetoriais .....	20
Considerações finais.....	21
Participantes.....	22

O Programa LIDER, Liderança para o Desenvolvimento Regional, do Sebrae tem como objetivo a mobilização, qualificação e integração de lideranças regionais para a elaboração de uma agenda regional de desenvolvimento e em Roraima promoveu uma comunicação e sensibilização com protagonistas dos setores públicos, privado, terceiro setor, e de cidades da Região Central do Estado. Em seguida, reuniu e patrocinou a interação e a capacitação de um grupo de 30 pessoas em um processo de treinamento e coaching para lapidar o potencial de liderança de cada um, mantendo as suas características originais, e produzir uma equipe capaz de atrair e mobilizar as comunidades locais para discutir a elaboração de políticas públicas perenes e eficazes no enfrentamento do desafio de promover o desenvolvimento sustentável através de um modelo participativo, integrado, transparente e completamente inovador.

Foram meses de intenso trabalho, entrega pessoal, intercâmbio e dedicação que resultaram neste produto; uma base de diretrizes e o fórum apropriado para formatá-las com os diferentes setores e atores desta região, e com isso, dar o start para o novo ciclo de constituir e implementar o sonho de uma sociedade mais justa, equânime, acolhedora e próspera.

Agregar valor dos recursos naturais e humanos das comunidades envolvidas neste processo de desenvolvimento regional como forma de promover o Estado no cenário nacional e internacional, é o desafio que o Programa Lider Sebrae provocou em nosso grupo, abrindo nossos corações e mentes em uma jornada para superar antigos paradigmas e conquistar o impossível através da nossa própria realidade.

Mapa da região central de Roraima

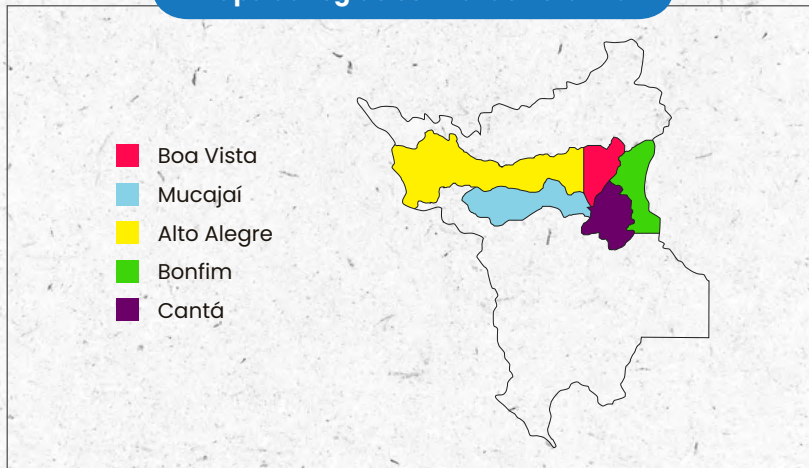





Fonte: dados primários; elaborado pelos autores, 2020.

Mapa da posição estratégica de Roraima



Fonte: Aimerê Freitas, adaptado e disponível em: <http://www.aimerrefreitas.com.br/tag/brasil/>, 2020.

Cidade	População	Economia	Potencial estratégico
 Alto Alegre	15.513 hab. (Fonte: site IBGE, RR, 2020)	PIB per capita (2017) R\$ 17.453,31 (Fonte: site IBGE, RR, 2020) Contra cheque e atividades comerciais e rurais, pecuária de leite	Turismo Agropecuária Biodiversidade Fruticultura Silvicultura Mineração Reflorestamento
 Boa Vista	399.213 hab. (Fonte: site IBGE, RR, 2020)	PIB per capita (2017) R\$ 26.924,03 (Fonte: site IBGE, RR, 2020) Contra cheque, atividades privadas e terciárias, agricultura familiar, novos empreendimentos	Turismo e Hotelaria Agronegócio Gastronomia Polos Industriais Agricultura familiar Iniciativas Empreendedoras Biodiversidade
 Bonfim	12.409 hab. (Fonte: site IBGE, RR, 2020)	PIB per capita (2017) R\$ 22.359,75 (Fonte: site IBGE, RR, 2020) Contra cheque, atividades comerciais e rurais, hotelaria, agricultura familiar	Turismo e Hotelaria, Agropecuária/ Grãos, Fruticultura, Mineração Expansão Comercial e Industrial
 Cantá	18.335 hab. (Fonte: site IBGE, RR, 2020)	PIB per capita (2017) R\$ 14.684,91 (Fonte: site IBGE, RR, 2020) Contra cheque, atividades comerciais e rurais e pecuária de leite	Turismo Biodiversidade Pecuária Fruticultura Recursos madeireiros Reflorestamento
 Mucajaí	17.853 hab. (Fonte: site IBGE, RR, 2020)	PIB per capita (2017) R\$ 17.804,20 (Fonte: site IBGE, RR, 2020) Contra cheque, atividades comerciais e rurais	Turismo Agropecuária Piscicultura Reflorestamento Mineração Reflorestamento Biodiversidade área de florestas

Fonte: dados primários, elaborado pelos autores, 2020.

### O Grupo que se tornou uma Equipe

Participantes do Programa Líder Região Central e Bonfim em Roraima – RR

#### Município de Alto Alegre – RR

Cícero Joaquim de Moura  
Igor Castelo Branco dos Reis  
Juliane Farias de Lima

#### Município de Cantá – RR

Jacizia Costa de Melo  
Marcelo da Silva Nascimento  
Edgley Soares da Silva  
Emília Carvalho Silva  
Vânia Coelho de Sousa  
Marga Leonor Saorin

#### Município de Boa Vista – RR

Adir de Brito Pereira  
Aline Silvano Lopes  
Chrysologo Rocha de Oliveira Júnior  
Dalva Conceição da Silva  
Félix Ferreira de França Neto  
Luis Felipe Santos Gonçalves  
Honei Wilson da Rocha  
Marcele Marília Costa de Brito  
Moacir Carlos Collini  
Odacir Inácio Henz  
Zélio dos Santos Mota

#### Município de Bonfim – RR

Carmem Júlia da Silva Pereira  
Francisca Maria Rocha dos Santos  
Gabriel Sebastien S. dos Santos  
Michael Yuri Mann Vieira  
Pâmela Vieira da Silva  
Zilair Saldanha Peixoto

#### Município de Mucajaí – RR

José Benedito dos Santos  
Sebastião Nunes Cruz Neto  
Thiago Carlos Brito

### O Grupo de Ignição

Integrantes do Grupo de Ignição

Chrysologo Rocha de Oliveira Junior  
Edgley Soares da Silva  
Felix Ferreira de França Neto  
Luis Felipe Santos Gonçalves  
Moacir Carlos Collini  
Aline Silvano Lopes  
Dalva Conceição da Silva  
Jacizia Costa de Melo

Os integrantes do grupo de ignição, foram escolhidos pelos participantes do programa líder – RR, através de votação, previsto como uma forma de manutenção e fortalecimento da governança e referência para iniciar o processo de execução do Plano de Desenvolvimento sustentável da região Central de Roraima.

## CONTEXTO

O Mundo Amazônico deve ser economicamente viável, ecologicamente adequado, politicamente equilibrado e socialmente justo.

*Samuel Isaaq Benchimol*

Atualmente, quando o cenário global requer demandas crescentes por produção de alimentos e minérios, assim como a necessidade por recursos naturais e hídricos, fontes de energia limpa e cuidados com o meio ambiente, a atenção mundial volta seus olhos para a Amazônia, um ambiente favorável para novos negócios com sustentabilidade.

Neste contexto, Roraima se apresenta como espaço estratégico que oferece todos estes elementos e combina uma logística terrestre e marítima capaz de ligar o Atlântico ao Pacífico.

Está situado na Região Norte do país, sendo o estado mais setentrional (ao norte) da federação. Tem por limites a Venezuela, ao norte e noroeste; Guiana, ao leste; Pará, ao sudeste; e Amazonas, ao sul e oeste. Ocupa uma área aproximada de 224.300,506 mil km<sup>2</sup> distribuída em 15 municípios, tendo Boa Vista como sua Capital.

Seu bioma amazônico apresenta ecossistemas marcantes, tais como: savanas, serras, florestas, campina e campinaranas, que se situam em duas grandes regiões: o escudo das Guianas ao centro norte e a grande bacia sedimentar do Rio Branco, Rio Negro, ao sul do estado. Estas duas grandes regiões refletem em uma biodiversidade e uma rede de recursos hídricos diferenciados com potenciais, muitos ainda não explorados, mas que revelam significativos meios para o desenvolvimento regional sustentável.

Essas características peculiares diferenciam Roraima dos demais estados amazônicos que, tendo suas fronteiras internacionais, possibilitam a articulação de negócios com os mercados venezuelano e caribenho e o da Guiana, com seu espetacular desenvolvimento repentino.

A riqueza de sua biodiversidade, da etimologia indígena e de uma cultura com gente de todas as partes, desperta para um incrível potencial para o fomento do turismo.

Agregar valor aos recursos naturais existentes, sua geografia estratégica, recuperar áreas degradadas através de atividades de reflorestamento, mão de obra regional, faz de Roraima o cenário ideal para impulsionar a geração de empreendimentos e negócios sustentáveis para as próximas décadas.

Para isso, estamos propondo uma agenda com macro objetivos e fóruns mensais para discutir, constituir e implementar um plano de desenvolvimento regional, envolvendo lideranças dos diferentes setores da sociedade. A seguir, você vai conhecer nossa proposta de diretrizes e o ambiente criado para dialogar em uma dinâmica intersetorial e transparente.



**AGENDA LAVRADO EM AÇÃO 2030**

**MISSÃO**

Mobilizar e despertar a paixão pela Região Central de RR, agregando pessoas e instituições para realizar ações compartilhadas voltadas ao desenvolvimento com sustentabilidade.

**VALORES**

Honestidade, Amor, Fé, Inteligência, Determinação, União.

**VISÃO - 2030**

Região Central de Roraima: território que oportuniza qualidade de vida para todos, fazendo do conhecimento e da inovação os pilares do desenvolvimento com sustentabilidade.

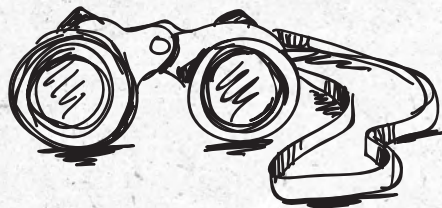

MAPA ESTRATÉGICO - LAVRADO EM AÇÃO	
MISSÃO	Mobilizar e despertar a paixão pela Região Central de RR, agregando pessoas e instituições para realizar ações compartilhadas voltadas ao desenvolvimento com sustentabilidade.
VALORES	Honestidade, Amor, Fé, Inteligência, Determinação, União
VISÃO 2010	Região Central de RR: território que oportuniza qualidade de vida para todos, fazendo do conhecimento e da inovação os pilares do desenvolvimento com sustentabilidade.
MACRO OBJETIVO	<b>AMBIÊNCIA FAVORÁVEL</b>
ESTRATÉGICA	Posicionar políticas públicas e projetos como facilitadores de negócios
	Regularização fundiária urbana e rural
INICIATIVA ESTRATÉGICA	"Promoção da relação bilateral com Guiana Rota de Exportação"
	Programa Desenvolvimento da Cultura Empreendedora
	Integração e retenção de talentos venezuelanos
	Desenvolvimento de soluções para melhor aproveitamento dos resíduos sólidos
	Promoção de controle, impactos da mineração/garimpo através regularização, aplicação de tecnologias e organização dos pequenos mineradores em redes
<b>GOVERNANÇA PARA A AGENDA DE DESENVOLVIMENTO</b>	<b>IMPLEMENTAÇÃO DA AGENDA DE DESENVOLVIMENTO</b>
	<b>TURISMO</b>
	Trabalhar a BIODIVERSIDADE como o atrativo turístico e diferencial
	Criação da Rota Internacional da biodiversidade
	Sensibilização, Organização e Profissionalização do Trade Turístico
	Captação de investimentos para a Rota
	Estruturação formal de gestão da Agenda de Desenvolvimento

INICIATIVAS ESTRATÉGICAS

<b>MACRO OBJETIVO: AGRONEGÓCIO</b>	
<b>OPÇÃO ESTRATÉGICA</b>	
Promover Roraima como a Nova Fronteira do Agronegócio Sustentável	
Implementação de Polos agroindustriais com a aplicação tecnológica e empreendedorismo	Implementação de Sistemas integrados (lavoura, pecuária, floresta)
	Criação de Selo de Origem e Identificação Geográfica
Integração: Centros de Pesquisa e Tecnologia com atividade produtiva	Implementação de Agrovilas produtivas para inserção de imigrantes

INICIATIVAS ESTRATÉGICAS

<b>MACRO OBJETIVO: AMBIÊNCIA FAVORÁVEL</b>	
<b>OPÇÃO ESTRATÉGICA</b>	
Posicionar Políticas Públicas e Projetos como Facilitadores de Negócios	
Regularização fundiária urbana e rural	Promoção de controle impactos da mineração/garimpo através regularização, aplicada de tecnologias e organizações dos pequenos mineradores em redes
Promoção da relação bilateral com Guiana Rota de Exportação	Integração e retenção de talentos venezuelanos
Implementação de Programa de Desenvolvimento da Cultura Empreendedora	Desenvolvimento de Soluções para melhor aproveitamento dos resíduos sólidos.

INICIATIVAS ESTRATÉGICAS

<b>MACRO OBJETIVO: TURISMO</b>
<b>OPÇÃO ESTRATÉGICA</b>
Promover a Biodiversidade como atrativo e diferencial
Criação da Rota Internacional da Biodiversidade
Sensibilização, Organização e Profissionalização do Trade Turístico
Captação de investimentos para a Rota

INICIATIVAS ESTRATÉGICAS

<b>MACRO OBJETIVO: GOVERNANÇA TERRITORIAL</b>
<b>OPÇÃO ESTRATÉGICA</b>
Desenvolver e assegurar a Governança Regional
Implementação: Agenda de desenvolvimento
Estruturação formal de gestão da Agenda de Desenvolvimento

## VISÃO DE FUTURO 2030

MISSÃO	REGIÃO CENTRAL DE RR: TERRITÓRIO QUE OPORTUNIZA QUALIDADE DE VIDA PARA TODOS, FAZENDO DO CONHECIMENTO E DA INOVAÇÃO OS PILARES DO DESENVOLVIMENTO COM SUSTENTABILIDADE.		VALORES
MOBILIZAR E DESPERTAR A PAIXÃO PELA REGIÃO CENTRAL DE RR, AGREGANDO PESSOAS E INSTITUIÇÕES PARA REALIZAR AÇÕES COMPARTILHADAS VOLTADAS AO DESENVOLVIMENTO COM SUSTENTABILIDADE.			HONESTIDADE, AMOR, FÉ, INTELIGÊNCIA, DETERMINAÇÃO, UNIÃO
<b>MACRO OBJETIVOS</b>			
AMBIENTE FAVORÁVEL AOS NEGÓCIOS	DESENVOLVIMENTO DO AGRONEGÓCIO NO ESTADO	ROTA TURÍSTICA INTERNACIONAL DA BIODIVERSIDADE	GOVERNANÇA PARA A AGENDA DE DESENVOLVIMENTO
<b>ESTRATÉGIAS</b>			
POSICIONAR POLÍTICAS PÚBLICAS E PROJETOS COMO FACILITADORES DE NEGÓCIOS	PROMOVER RORAIMA COMO A NOVA FRONTEIRA DO AGRONEGÓCIO SUSTENTÁVEL	TRABALHAR A BIODIVERSIDADE COMO O ATRATIVO TURÍSTICO E DIFERENCIAL	PROMOVER O ALINHAMENTO DAS POLÍTICAS PÚBLICAS E PROJETOS DE DESENVOLVIMENTO EM TORNO DA AGENDA LÍDER
<b>INDICADORES</b>	<b>INDICADORES</b>	<b>INDICADORES</b>	<b>INDICADORES</b>
<b>METAS</b>	<b>METAS</b>	<b>METAS</b>	<b>METAS</b>
<b>INICIATIVAS ESTRATÉGICAS</b>			
REGULARIZAÇÃO FUNDIÁRIA URBANA E RURAL	POLOS AGROINDUSTRIAIS COM APLICAÇÃO TECNOLÓGICA E EMPREENDEDORISMO	criação da ROTA INTERNACIONAL DA BIODIVERSIDADE	INSTITUCIONALIZAÇÃO DA AGENDA DE DESENVOLVIMENTO
"PROMOÇÃO DA RELAÇÃO BILATERAL COM GUIANA ROTA DE EXPORTAÇÃO"	"SISTEMAS INTEGRADOS (LAVOURA, PECUÁRIA, FLORESTA)"	SENSIBILIZAÇÃO, ORGANIZAÇÃO E PROFISSIONALIZAÇÃO DO TRADE TURÍSTICO	ESTRUTURA FORMAL DE GESTÃO DA AGENDA DE DESENVOLVIMENTO
PROGRAMA DESENVOLVIMENTO DA CULTURA EMPREENDEDORA	INTEGRAÇÃO CENTROS DE PESQUISA E TECNOLOGIA COM ATIVIDADE PRODUTIVA	CAPTAÇÃO DE INVESTIMENTOS PARA A ROTA	
INTEGRAÇÃO E RETENÇÃO DE TALENTOS VENEZUELANOS	SELO DE ORIGEM E IDENTIFICAÇÃO GEOGRÁFICA		
DESENVOLVIMENTO DE SOLUÇÕES PARA MELHOR APROVEITAMENTO DOS RESÍDUOS SÓLIDOS	AGROVILAS PRODUTIVAS PARA INSERÇÃO DE IMIGRANTES		
PROMOÇÃO DE CONTROLE IMPACTOS DA MINERAÇÃO/GARIMPO ATRAVÉS REGULARIZAÇÃO, APLICAÇÃO DE TECNOLOGIAS E ORGANIZAÇÃO DOS PEQUENOS MINERADORES EM REDES			

## MACRO OBJETIVO: AMBIENTE FAVORÁVEL AOS NEGÓCIOS

ESTRATÉGIA: POSICIONAR POLÍTICAS PÚBLICAS E PROJETOS COMO FACILITADORES DE NEGÓCIOS			
INDICADORES DE ESFORÇO		INDICADORES DE RESULTADO	
METAS		METAS	
<b>INICIATIVAS ESTRATÉGICAS</b>			
REGULARIZAÇÃO FUNDIÁRIA URBANA E RURAL	PROMOÇÃO DA RELAÇÃO BILATERAL COM GUIANA - ROTA DE EXPORTAÇÃO	PROGRAMA DESENVOLVIMENTO DA CULTURA EMPREENDEDORA	INTEGRAÇÃO E RETENÇÃO DE TALENTOS VENEZUELANOS
<b>AÇÕES</b>	<b>AÇÕES</b>	<b>AÇÕES</b>	<b>AÇÕES</b>
INVESTIMENTO NA ESTRUTURAÇÃO DO SISTEMA DE SERVIÇOS PARA REGULARIZAÇÃO, CUSTOMIZANDO OS MODELOS PARA DIFERENTES PÚBLICOS	FORMAR GRUPOS DE TRABALHO PARA FOMENTAR A TROCA DE INFORMAÇÕES E DEMANDAS	IMPLANTAR DISCIPLINA DE CULTURA EMPREENDEDORA NAS REDES DE ENSINO PÚBLICO E PRIVADO	DESENVOLVIMENTO DE SOLUÇÕES PARA MELHOR APROVEITAMENTO DOS RESÍDUOS SÓLIDOS
<b>AÇÕES</b>	<b>AÇÕES</b>	<b>AÇÕES</b>	<b>AÇÕES</b>
ELABORAÇÃO/ATUALIZAÇÃO DOS PLANOS DIRETORES MUNICIPAIS	PROMOVER O INTERCÂMBIO CULTURAL, REDUZINDO BARREIRAS DA LÍNGUA INGLESA E DE COSTUMES, PARA APERFEIÇOAR NEGÓCIOS ENTRE PAÍSES	criar programa de desenvolvimento da cultura empreendedora no setor público	PROMOÇÃO DE CONTROLE IMPACTOS DA MINERAÇÃO/GARIMPO ATRAVÉS REGULARIZAÇÃO, APLICAÇÃO DE TECNOLOGIAS E ORGANIZAÇÃO DOS PEQUENOS MINERADORES EM REDES
<b>AÇÕES</b>	<b>AÇÕES</b>	<b>AÇÕES</b>	<b>AÇÕES</b>
SENSIBILIZAÇÃO E ORIENTAÇÃO DA POPULAÇÃO PARA BUSCA DA REGULARIZAÇÃO FUNDIÁRIA	criar programa de desenvolvimento da cultura empreendedora no setor público	REALIZAÇÃO DE PALESTRAS SOCIOEDUCATIVAS E OFICINAS DE QUALIFICAÇÕES PROFISSIONAIS	DESENVOLVIMENTO DE USINAS DE COMPOSTAGEM NOS MUNICÍPIOS, MINI-INDÚSTRIAS DE BENEFICIAMENTO EM BOA VISTA E CONTEMPLANDO O MERCADO REGIONAL
<b>AÇÕES</b>	<b>AÇÕES</b>	<b>AÇÕES</b>	<b>AÇÕES</b>
	criar programa de desenvolvimento da cultura empreendedora no setor público	REALIZAÇÃO DE PALESTRAS SOCIOEDUCATIVAS E OFICINAS DE QUALIFICAÇÕES PROFISSIONAIS	ORGANIZAÇÃO DAS COOPERATIVAS DE PRODUÇÃO
	criar programa de desenvolvimento da cultura empreendedora no setor público	REALIZAÇÃO DE PALESTRAS SOCIOEDUCATIVAS E OFICINAS DE QUALIFICAÇÕES PROFISSIONAIS	PROMOVER O ACESSO DOS PEQUENOS GARIMPEIROS ASSOCIADOS AO DIREITO MINERAL, CRÉDITO E MERCADOS
	criar programa de desenvolvimento da cultura empreendedora no setor público	REALIZAÇÃO DE PALESTRAS SOCIOEDUCATIVAS E OFICINAS DE QUALIFICAÇÕES PROFISSIONAIS	PROMOVER O ACESSO À TECNOLOGIA E CONHECIMENTO VIA SUORTE INSTRUCIONAL

### INDICADORES

**ESFORÇOS** – TAXA DE EXECUÇÃO DO PROJETO (NÚMERO DE PROJETOS PROPOSTOS/ NÚMEROS DE PROJETOS PLANEJADOS PARA A FACILITAÇÃO DE NEGÓCIO)  
**DIAGNÓSTICO DA LEGISLAÇÃO** (MAPEAMENTO DAS POLÍTICAS PÚBLICAS E PROJETOS EXISTENTES)  
**TAXA DE IMPLEMENTAÇÃO DA EDUCAÇÃO EMPREENDEDORA).**

**RESULTADO** – TAXA DE REDUÇÃO DA MORTALIDADE DAS EMPRESAS DE ATÉ 02 ANOS.

### METAS

X% DE EXECUÇÃO DO PROJETO ATÉ 2025 (NÚMERO DE PROJETOS PROPOSTOS/NÚMEROS DE PROJETOS PLANEJADOS PARA A FACILITAÇÃO DE NEGÓCIO)  
 IMPLEMENTAÇÃO DA EDUCAÇÃO EMPREENDEDORA EM 100% DAS ESCOLAS DE ENSINO FUNDAMENTAL DOS 5 MUNICÍPIOS ATÉ DEZ 2022  
 O DIAGNÓSTICO DA LEGISLAÇÃO ATÉ DEZ DE 2020  
 TAXA DE CRESCIMENTO DA FORMALIZAÇÃO DE EMPRESAS (FUNÇÃO DO NÚMERO ATUAL)  
 20% DE PROJETOS DE POLÍTICAS PÚBLICAS PACTUADAS (2022); 50% ATÉ 2025; 100% ATÉ 2030.



## MACRO OBJETIVO: DESENVOLVIMENTO DO AGRONEGÓCIO NO ESTADO

ESTRATÉGIA: PROMOVER RORAIMA COMO A NOVA FRONTEIRA DO AGRONEGÓCIO SUSTENTÁVEL

INDICADORES DE ESFORÇO		INDICADORES DE RESULTADO	
METAS		METAS	
<b>INICIATIVAS ESTRATÉGICAS</b>			
POLOS AGROINDUSTRIAIS COM APLICAÇÃO TECNOLÓGICA E EMPREENDEDORISMO	“SISTEMAS INTEGRADOS (LAVOURA, PECUÁRIA, FLORESTA)”	INTEGRAÇÃO CENTROS DE PESQUISA E TECNOLOGIA COM ATIVIDADE PRODUTIVA	SELO DE ORIGEM E IDENTIFICAÇÃO GEOGRÁFICA
<b>AÇÕES</b>	<b>AÇÕES</b>	<b>AÇÕES</b>	<b>AÇÕES</b>
criação de comitês para execução dos projetos	mobilizar e sensibilizar produtores sobre a importância de sistemas integrados	fortalecer a conexão entre produtores e centros de pesquisa de modo a melhorar o acesso à tecnologia e informação	implementação da triagem curricular para seleção das famílias para inserção nas agrovilas
qualificar profissionais para boas práticas agroindustriais, aumentando ações de extensão de instituições de ensino e pesquisa	substituir os sistemas convencionais por sistemas integrados (lavoura, pecuária e floresta)	criar vitrines tecnológicas, aos moldes de dias de campo, para transferências tecnológicas	criação de cooperativas de trabalho
mobilização dos produtores para aderirem às associações e cooperativas agroindustriais	criação de sistemas sustentáveis de produtores integrados (silvicultura e pecuária)	parcerias com instituições para obtenção de selos de inspeção	facilitação de criação de empresas de processamento de produtos orgânicos nas agrovilas

### INDICADORES

**ESFORÇOS** – Taxa de ações realizadas/planejadas para o conhecimento, articulação, mobilização e comunicação para promover os Agronegócios Sustentáveis  
 Número de Ações para criação da Agenda de Eventos de Agronegócios no Território.  
**RESULTADO** – Taxa de participação do PIB do Agronegócio do Território sobre o PIB do Agronegócio do Estado de Roraima  
 Taxa de implementação de novos agronegócios sustentáveis  
 Índice de dependência de atividade monocultora.

### Metas

**Taxa de Execução do Plano** – 80% (2 anos) - 100% (5 anos) - 200% (10 anos)

**Número de Negócios** – (junção do número atual) X% de participação máxima de monoquituras.

## MACRO OBJETIVO: ROTA TURÍSTICA INTERNACIONAL DA BIODIVERSIDADE

ESTRATÉGIA: TRABALHAR A BIODIVERSIDADE COMO ATRATIVO E DIFERENCIAL

INDICADORES DE ESFORÇO

INDICADORES DE ESFORÇO

METAS

METAS

### INICIATIVAS ESTRATÉGICAS

criação da Rota Internacional da Biodiversidade	Sensibilização, Organização e Profissionalização do Trade Turístico	Captação de Investimentos para a Rota
AÇÕES	AÇÕES	AÇÕES
inventário e capacitação das partes envolvidas para elaboração dos planos municipais	plano de marketing para promoção da região central de Roraima	destacar as potencialidades no plano de turismo para atração de investidores
implementação de serviços públicos e privados de infraestrutura para turismo	calendário de eventos e roteiros	criar clube de investimento para exploração de negócios turísticos
organização das instâncias de governança por região e por município da Rota Internacional da Biodiversidade	“criação do Convention & Visitor Bureau (Agência de Promoção do Turismo)”	arrendamento de espaços privados e concessão de espaços públicos para exploração de atividades turísticas

### INDICADORES

**ESFORÇOS** – Taxa de realização de ações realizadas/planejadas para conhecer, mapear, promover e preservar a biodiversidade e oportunidades de Atrativos Turísticos da biodiversidade.  
**RESULTADO** – Taxa de Crescimento do número de Turistas Internacionais,  
 Número de Roteiros e Produtos Ligados à biodiversidade criados  
 Número de Empresas Geradas – Número de Empregos gerados.

### Metas

Criação da Rota Internacional da Biodiversidade até dezembro de 2022  
 Taxa de crescimento de turistas internacionais no Território – 30% - 80% - 300%  
 X Roteiros e Produtos ligados à biodiversidade até 2025, e Y até 2030  
 X empresas do Trade Turístico geradas até 2030 e Y empregos gerados até 2030”

## MACRO OBJETIVO: GOVERNANÇA SUSTENTÁVEL DA AGENDA DE DESENVOLVIMENTO

ESTRATÉGIA: PROMOVER O ALINHAMENTO DAS POLÍTICAS PÚBLICAS E PROJETOS DE DESENVOLVIMENTO EM TORNO DA AGENDA LÍDER

INDICADORES DE ESFORÇO	INDICADORES DE ESFORÇO
METAS	METAS
<b>INICIATIVAS ESTRATÉGICAS</b>	
INSTITUCIONALIZAÇÃO DA AGENDA DE DESENVOLVIMENTO	ESTRUTURA FORMAL DE GESTÃO DA AGENDA DE DESENVOLVIMENTO
AÇÕES	AÇÕES
ELABORAÇÃO DE UM PLANO DE COMUNICAÇÃO PARA SENSIBILIZAÇÃO DA SOCIEDADE E PÚBLICOS CONFORME NECESSIDADES ESPECÍFICAS	CONHECER, ANALISAR E DELIBERAR SOBRE O MELHOR MODELO DE GOVERNANÇA PARA GESTÃO DA AGENDA DE DESENVOLVIMENTO
REUNIÕES COM LIDERANÇAS E COMUNIDADE	CRIAÇÃO DAS FERRAMENTAS DE GOVERNANÇA
REALIZAÇÃO DE FÓRUMS DE DESENVOLVIMENTO	PLANO DE COMUNICAÇÃO PARA EMPODERAR A ENTIDADE

### INDICADORES

**ESFORÇOS** – TAXA DE REALIZAÇÃO DE AÇÕES REALIZADAS/PLANEJADAS PARA MOBILIZAR E IMPLEMENTAR A AGENDA DE DESENVOLVIMENTO  
TAXA DE PACTUAÇÃO COM NÚMERO DE PACTOS FIRMADOS/PLANEJADOS.

**RESULTADO** – PLATAFORMA DE COOPERAÇÃO IMPLEMENTADA  
RECONHECIMENTO DA AGENDA COMO INSTRUMENTO DE DESENVOLVIMENTO DA REGIÃO CENTRAL DE RORAIMA.

### METAS

TAXA DE EXECUÇÃO – 80% (2 ANOS) – 100% (5 ANOS) – 200% (10 ANOS)  
X PACTOS FIRMADOS ATÉ 2025, E Y ATÉ 2030

% DE IMPLEMENTAÇÃO DA PLATAFORMA DE COOPERAÇÃO  
VENCER PRÊMIO DE GOVERNANÇA COM RECONHECIMENTO NACIONAL ATÉ 2030

## MODELO DE GOVERNANÇA LAVRADO EM AÇÃO

ASSOCIAÇÃO



Norteando o desenvolvimento.

AGÊNCIA PARA O DESENVOLVIMENTO  
ECONÔMICO E SOCIOAMBIENTAL  
DA REGIÃO CENTRAL DE RORAIMA  
**ADES – LAVRADO EM AÇÃO**

## MOBILIZAÇÃO SOCIAL E ARTICULAÇÕES INTERSETORIAIS

Ao oportunizar o espaço apropriado, Fóruns, e algumas diretrizes básicas, nos cabe agora a responsabilidade social, como cidadãos conscientes de seu próprio protagonismo, mobilizar nossas comunidades para debater e propor os elementos necessários para confeccionar um plano de desenvolvimento regional.

Participar dos fóruns permite o intercâmbio de experiências, a convergência de interesses comuns e a consciência coletiva do Bem para todos.

Os fóruns são espaços de diálogo e entendimento e sua dinâmica de participação igualitária e intersetorial, propicia a elaboração de projetos de forma holística e transparente.

Exerça sua cidadania, faça valer seu papel como uma força positiva em nossa sociedade, junte-se a nós nos próximos encontros e vamos escrever juntos mais um capítulo de nossa história.

## CONSIDERAÇÕES FINAIS

O Sebrae formulou e ofereceu o *Programa Lider* que foi implantado em diferentes cidades do Brasil. Aqui em nossa região, reuniu e qualificou um grupo de lideranças intersetoriais de cinco cidades, em um processo de meses de treinamento que aprimorou nossas identidades originais, construiu um conjunto de valores e estabeleceu as metas para um objetivo desafiador e estimulante: um plano de desenvolvimento sustentável regional.

Deste trabalho, resultou um conjunto de diretrizes para serem discutidas em fóruns periódicos e regulares durante todo o ano.

Sensibilizar os protagonistas das nossas comunidades e seus diferentes setores, e envolvê-los em um processo participativo e responsável é um dos pontos cruciais de nosso desafio maior.

Comente conosco sua opinião, compartilhe suas ideias, ofereça sua experiência e expertise, e se aproprie do que é seu e para os seus: o legado que vamos deixar para as próximas gerações.

Vamos falar dos nossos sonhos e aspirações para uma sociedade digna e próspera.

Isso depende de cada um de nós e de nós todos juntos.

## PARTICIPANTES



**Adir de Brito Pereira**, é casado com Maria das Dores de Sousa Luiz, pai de 4 filhos e um neto. Sou agricultor torrr farinha da batata doce no P.A NOVA AMAZONIA 1, cursou Técnico Agrícola na Universidade Federal de Roraima, trabalhou por 12 anos no SESC e atualmente está trabalhando na Agricultura Familiar trabalhando com a terra da farinha da batata doce



**Aline Silvano Lopes**, natural de Caçador/SC veio para Roraima em 1978 na companhia de seus pais Mauro Silvano e Berenice do Prado Silvano, saíram de sua zona de conforto atravessaram a transamazônica para empreender em Roraima, faz parte de uma das famílias fundadoras do município de Alto Alegre, viúva e mãe de dois filhos, formou-se em licenciatura/ bacharelado em Geografia pela Universidade Federal de Roraima e em fase de conclusão pós-graduação em Direito Negocial Imobiliário, ingressou no serviço público aos 18 anos e em 2005 passou no concurso da prefeitura de Boa Vista, na qual vem desempenhando cargos ligados ao planejamento urbano e desenvolvimento econômico de Boa Vista, certificada funcionária

modelo no ano de 2008 cumprindo com responsabilidade, compromisso, determinação, amor e fé suas atividades até os dias atuais. Atuou como diretora na área orçamentária, na diretoria de Plano Diretor e desde 2009 está como diretora do Cadastro Imobiliário, atuando paralelamente destaca-se as principais atividades, Conselheira Municipal da Cidade de Boa Vista, implantação e monitoramento da RedeSim, membro da equipe de elaboração execução do projeto de desburocratização da Secretaria de Economia, Planejamento e Finanças o que garantiu o Prêmio Prefeito Empreendedor na fase da Região Norte e posteriormente de Brasil à prefeitura de Boa Vista no ano de 2016, e no ano 2019 com o projeto Desenvolvimento Econômico com Base Tecnológica, vencedora do Prêmio Empretec de 2017, atua também como Membro da comissão de elaboração e execução do Plano de Resíduos Sólidos, membro da comissão de implantação do Observatório na Cidade de Boa Vista e Líder da região Central no projeto Lavrado em Ação em parceria com o SEBRAE, Desde a infância ligada às causas sociais desenvolve atividades de cunho social com atletas e cidadãos, auxiliando e fomentando o empoderamento empreendedor para as pessoas buscarem suas próprias oportunidades e fazer suas próprias escolhas.



**Jacizia Costa de Melo**, casada, mãe de 4 filhos, produtora camponesa, localizada no projeto de assentamento Tatajuba, situado no Município do Cantá/RR, trabalha na produção de pimentas orgânica e seu processamento artesanal de subprodutos há mais de 20 anos. (Produzimos Geleias, Compotas, Doces, Picles, dentre outros Produtos).

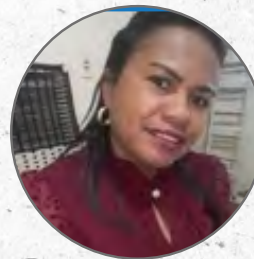

**Emília Carvalho da Silva**, agricultora, mãe de três lindas filhas Bacharel em Direito e psicologia. mora atualmente em Roraima no Município de Cantá, presidente da ASPAPAS- Associação dos Pequenos Agricultores do Projeto Seringueira, entidade privada, social sem fins lucrativos fundada em 25 de março de 2006, com sede na área rural do município de Cantá. Tendo como principal objetivo apoiar seus associados, comunidades indígenas e todos municípios do Estado de Roraima com suas diversas necessidades e demandas presidente desde 25 março 2012.



**Pâmela Vieira da Silva**, nascida no dia 17 de setembro de 1985, 35 anos, casada, mãe de 01 filho, Enzo Gabriel 12 anos, nascida e residente no município de Bonfim/RR. É a segunda filha, de 06 filhos de Edinalva Vieira da Silva e Patrício José da Silva. Aos 16 anos iniciou a primeira experiência profissional, no setor comercial em Bonfim, trabalhando em uma loja de móveis.

Aos 21 anos, foi eleita Conselheira Tutelar, iniciando a vida pública, dedicada as questões da infância e adolescência, no município de Bonfim. Exerceu o primeiro cargo público, como Secretária Municipal de Assistência Social em 2009. Em 2012, aos 27 anos, tornou-se servidora pública do quadro da Prefeitura do Município de Bonfim – RR. No decorrer da vida pública, exerceu o cargo de Secretária Municipal de Saúde, em 2016 e Secretária Municipal de Meio Ambiente, de 2017 à fevereiro de 2021. Foi instrutora de cursos profissionalizantes na área de Turismo e Hospitalidade e, também na área de Administração, do Serviço Nacional de Aprendizagem comercial – SENAC/RR, de 2012 à 2015.

Formou-se em Tecnologia em Turismo aos 21 anos, Faculdades Cathedral (2006), logo após, ingressou no curso de graduação/Bacharel em Administração, pela Universidade Federal de Santa Catarina – UFSC, concluído em 2013. É Especialista em Educação e Gestão Pública, Faculdades FACETEN, 2015, e possui também, Especialização em Educação e Licitação e Contratos, Faculdades FACETEN, 2016. Hoje, está cursando o 5º semestre do curso de Graduação/ Licenciatura em Geografia pela Universidade federal de Roraima, e iniciou o Mestrado em Geografia pelo Programa de Pós-Graduação em Geografia, PPGGEO – UFRR.



Sou **Francisca Maria Rocha Dos Santos**, 45 anos, casada à 25 anos com Gabriel S. Souza dos Santos, mãe de 2 filhos, moro em Bonfim/RR e atualmente estou cursando uma faculdade de serviço Social atuando como Secretária de Turismo Bonfim e sirvo minha comunidade como pastora da igreja Missionária Céus Abertos em Bonfim e Boa Vista.



Sou **Marga Leonor Saorin**, nascida na cidade de Espumoso no Rio Grande do Sul, quarta irmã de seis mulheres, minha mãe é viúva tem 90 anos, e meu pai merece ser canonizado, atualmente sou avó de quatro meninos, de minhas duas filhas.

Trabalhei muitos anos em áreas administrativas e comerciais, onde fiz muitos cursos, atualmente atuo nas áreas de formação, que é Ciências, Pedagogia e Terapeuta Floral, fiz especialização em Gestão e Planejamento Ambiental na UNIVATES/RS, onde iniciei um projeto de na cidade de Doutor Ricardo com foco no Turismo, e Especialização Filosofia da Educação no IFAM/AM.

O maior valor da minha vida, é a “liberdade” com amor, justiça, respeito e responsabilidade, amo os seres vivos e minerais, acredito no Criador e que ELE tenha se fundamentado na água, ao qual agradeço a oportunidade de viver neste planeta.



**Vânia Coelho de Sousa** é Bacharel em Comunicação pela Universidade Federal de Roraima – 1996, e Especialista em Comunicação Social, Assessoria de Comunicação e Novas Tecnologias – Instituto Brasileiro de Pós-Graduação e Extensão (IBPEX) 2007.

Desde 2005 é jornalista concursada do Governo do Estado de Roraima, Analista em Comunicação Social e trabalha na Secretaria de Comunicação Social.

2006/2010 – Rádio FM Monte Roraima, programa Música da Amazônia, Produção e Apresentação. Divulgação da música e das artes de Roraima e da Amazônia.

Atualmente apresenta o programa Música da Amazônia na Rádio Parente FM 105,9.

Fez parte do grupo de dança Fibras Tensas que apresentou a Zoodança em escolas e espaços culturais em Boa Vista, Caracarái, Mucajái, Alto Alegre e Bonfim.

Em julho de 1990, o Fibras Tensas apresentou a Zoodança no 8º Festival de Dança de Joinville, SC. Com a dissolução do grupo em 1991, a bailarina e coreógrafa Vânia Coelho passou a apresentar a Zoodança em solo-performance no show Roraimeira com Eliakin Rufino, Neuber Uchôa e Zeca Preto até 1995.



Sou **Gabriel S. Souza dos Santos**, casado a 25 anos com apostola Francisca Maria Rocha Dos Santos, fui secretário de agricultura, secretário de turismo e atualmente estou atuando somente como pastor da igreja missionária céus abertos município de Bonfim-RR.



**Luis Felipe Gonçalves**, natural de João Pessoa PB, sendo grande partida vida, vivida em Brasília DF, com passagem pela Espanha-Madrid e Ilha de Margarita- Venezuela (fluyente em espanhol). Pai do Arthur e Miguel Luiz. Zootecnista, educador ambiental, Mestre em Recursos Naturais pela Universidade Federal de Roraima, fotógrafo, amante de esportes aquáticos e da natureza, Desde 2016, morando e atuando em Roraima em desenvolvimento de projetos socioambientais. Atuou como Chefe da Divisão de Educação Ambiental e Superintendente de Proteção Ambiental e secretário adjunto pela antiga Secretaria Municipal de Gestão Ambiental e Assuntos Indígenas do Município de Boa Vista. Membro do conselho Temático de Meio Ambiente, Recursos Naturais, Infraestrutura e Energia CTMAR da Federação das Indústrias de Roraima-FIER; Conselheiro do Conselho da Cidade de Boa Vista; Conselheiro do Conselho da Estação Ecológica de Maracá; Coordenador Temático do Fórum Lixo e Cidadania de Roraima. Analista ambiental da Fundação Estadual de Meio Ambiente e Recursos Hídricos do Estado de Roraima-FEMARH. Hoje atua como Assessor socioambiental da Prefeitura Municipal de Boa Vista. Sócio administrador da Ecotrópica consultoria ambiental e florestal.



**Moacir Collini**, nascido em 26 agosto 1959, na cidade de Ribeiro Preto / SP, é patrocinador e professor certificado do Arica Institute, Inc., EUA, com apresentação e ensino de treinamentos no Brasil, Chile, Argentina e Estados Unidos.

Na área de Gestão Empresarial atuou com implantação de mercado e marketing; recrutamento, seleção e treinamento de pessoal, treinamento de equipes e desenvolvimento de competências em empresas, bancos e instituições governamentais.

Na área de Gestão Pública, foi coordenador de projetos sociais, Secretário de Gestão Social de Boa Vista RR, Secretário Adjunto de Gestão Social, entre 2001 e 2020. Articulador Regional do UNICEF e da Saving the Children para região norte no Brasil. Assessor na Câmara Federal, com pautas relacionadas à criança e adolescentes, e minerais estratégicos e terras raras. Especialização em Liderança Executiva para a Primeira Infância pela Universidade de Harvard, EUA.

Na área de trabalho de corpo especializou-se nas técnicas de massagens e exercícios do Método Arica®. Trabalhou com atletas amadores e profissionais de alta performance em programas de desintoxicação e relaxamento musculares, de apoio a recuperação de lesões e preparações competitivas.



**Honei Wilson da Rocha Maceió**, possui graduação em Análise e Desenvolvimento de Sistemas - Faculdades Cathedral de Ensino Superior de Roraima (2006). Tem 15 anos de experiência na área de Gestão de Sistemas de Informação atuando diretamente na gestão de serviços municipais nas áreas de assistência social, saúde e tecnologia. Atualmente, responde pela Secretaria Municipal de Tecnologia e Inclusão Digital de Boa Vista-RR (desde nov/2019).



**Sebastião Nunes Cruz Neto**, Natural de Joselândia-MA, bacharelado em pedagogia, oito anos como secretário de agricultura do município de Mucajaí-RR, atualmente estou como secretário adjunto da secretaria municipal de meio ambiente do município de Mucajaí-RR.

**Dalva Conceição da Silva**, natural de Mucuri Baía, agricultora residente vicinal 2 lote 54 PA Nova Amazônia I desde 2013, Criada no Pará dos 2 anos de idade até os 18 anos, e depois em São Paulo onde viveu por 11 anos. Veio para Roraima em 1990, atualmente desenvolve a cultura da batata doce, idealizado a farinha da batata doce onde é mais uma geração de renda dos produtos agrícolas.



**Chrysologo Rocha de Oliveira Júnior**, nasceu em Santos-SP em 28/08/1957 (64 anos), criado em Manaus-AM desde 1973, onde curso: 1973-1974 o Colégio Militar de Manaus/AM; Formação Superior, Academia Militar das Agulhas Negras-AMAN, jan-nov 1975 - Resende/RJ; Universidade Federal do Amazonas-UFAM, Graduado em Engenharia Agrônômica -1988. Experiências profissionais: Diretor da Divisão de Produção da Penitenciária Agro-Industrial Anízio Jobim, Manaus/AM 1982-83; Assessor Parlamentar na Assembleia Legislativa do Estado do Amazonas, 1983-1987; Sócio-Gerente da Amazonas Consultoria e Marketing Político Ltda - AMAZONPOL 1989-91; Técnico da

Fazenda Agroindustrial Ltda de suinocultura, Manaus-AM 1992-94; Engenheiro Agrônomo, da Cia. de Desenvolvimento do Estado do Amazonas - CIAMA/IDAM 1995-96; Assessor Agroindustrial da Prefeitura Municipal de Carauari-AM 1997-98, Assessor (DAS) INCRA SR-(15) Amazonas, coordenador do programa de verticalização da produção 1999; Sócio-Gerente da AgroAmbiental Consultoria e Projetos Ltda 1999-2005; Responsável Técnico pela INDÚSTRIA E COMÉRCIO DE POLPAS DE FRUTAS LTDA, Manaus/AM 2006; A partir de 2007 ingressou no INSTITUTO AMAZÔNIA (Oscip sediada em Manaus/AM), onde exerceu até agosto/2013 a função de coordenador do departamento de meio ambiente e serviços técnicos; Instituto de Amparo à Ciência, Tecnologia e Inovação - IACTI-RR Boa Vista-RR 2016; Secretário Municipal de Meio Ambiente, Ciência, Tecnologia, Turismo e Desenvolvimento Sustentável da Prefeitura de Rorainópolis - RR, 2017-18; Diretor de Departamento de Cooperação Externa, da Secretaria de Estado de Articulação Municipal e Política Urbana - SEAMPU, Governo de Roraima 2019-20; Assessoria técnica na área de sustentabilidade e bioeconomia do Instituto de Etnodesenvolvimento e Sustentabilidade da Amazônia - IETNOS, Boa Vista-RR 2021.



**Marcelo da Silva Nascimento**. Nascido em 01/09/74 natural de Manaus AM. Em Roraima desde 1998. Profissão engenheiro agrônomo - Extensionista rural pela Secretaria de Estado da Agricultura, Pecuária e Abastecimento (SEAPA); Serviço nacional de aprendizagem rural (SENAR-RR) e Serviço Brasileiro de Apoio às Micro e Pequenas Empresas (Sebrae RR).

**Edgley Soares da Silva**, natural de Itaporanga-PB, graduado em engenharia agrônômica pela Universidade Federal da Paraíba, mestre em agronomia pela Universidade Federal de Roraima, professor do curso superior em agronomia da faculdade roraimense de ensino superior-FARES e chefe da divisão de fiscalização ambiental da secretaria Municipal de meio ambiente de Cantá-RR.



**Carmem Júlia da Silva Pereira**. Sou natural de Manacapuru/AM, moro em Roraima desde 1996, sou formada em Técnico de Comércio Exterior pelo IFRR, Graduação em Pedagogia pela FARES, cursando Matemática pelo IFRR e Pós-graduada em Gestão Estratégica da Administração Pública pela FABRAS, MBA em Administração Pública e Gerencia de Cidades, atualmente moro em Bonfim, estou como Secretária Adjunta de Administração.



**Cicero Joaquim de moura**- Nascido em 1971, na cidade de Picos no Piauí. Militar do exercito brasileiro de 1990 até 1994 no 3º BTL de engenharia e construção na cidade de Picos -PI. Formado em ciências Biológicas pelo IFPA. Pós graduado em meio ambiente e sustentabilidade pela Universidade Candido Mendes. Mestre em ciência da educação pela Universidade Evangélica del Paraguay. Viúvo desde 2017, pai da Mellyssa e Thiago. Depois de dedicar as forças armadas em 1994 foi convidado para gerenciar as Lojas de Augusto Barros de Araújo (Caxexa) em Cametá estado do Pará, e em Roraima nos municípios de Boa Vista e Alto Alegre, onde fixou residência. Em 1997 abriu seu próprio negocio no ramo de papelaria e miudezas em geral "O mundo das variedades" uma loja das mais tradicionais da cidade de Alto Alegre.



**Zélio dos Santos Mota**, Advogado, Pós-graduado MBA em Gestão Pública, Técnico Industrial da Construção Civil - Edificações, Liderança Executiva no Desenvolvimento da Primeira Infância pela Universidade Harvard - Cambridge - Massachusetts - USA. Vereador no município de Boa Vista - RR, legislatura 2017 - 2020. Grande entusiasta de projetos que fomentem desenvolvimento para seu Estado de Roraima.





# **LIDER**

*Liderança para o Desenvolvimento Regional*